



# REPORT NON TECNICO ANNUALE 2018

PMC 30/12/2014 Rev. 01.6



26 feb.  
2019  
Rev0

Legge Regionale del Veneto n. 3 del 21 gennaio 2000 - D.lgs. 152/2006 e s.m.i.  
Decreto della Giunta Regionale n. 72 del 23 novembre 2010 e s.m.i.

0	26/02/2019	EMISSIONE	RESPONSABILE DEL PMC DR. GABRIELLA JAFORTE	REFERENTE DELLA DITTA PER IL PMC ING. ANDREA FACCIO
REV	DATA	DESCRIZIONE	PREPARAZIONE	APPROVAZIONE



**Dr. Gabriella Jaforte**

Iscritta all'Ordine dei Chimici di Brescia al n. 147  
Via Monte Grappa, 20 - 25128 Brescia

**CONSORZIO CERA S.P.A.**

Responsabile Tecnico  
Ing. Andrea Faccio



**Sommario**

<b>0</b>	<b>INFORMAZIONI E RIFERIMENTI</b> .....	<b>3</b>
<b>1</b>	<b>PREMESSA</b> .....	<b>5</b>
<b>2</b>	<b>DATA DI REALIZZAZIONE ED ATTIVAZIONE DELL'IMPIANTO</b> .....	<b>5</b>
<b>3</b>	<b>LE AUTORIZZAZIONI E LE NORME APPLICABILI PER IL CONSORZIO CEREAL S.P.A.</b> .....	<b>6</b>
<b>4</b>	<b>ATTIVITA' DEL CONSORZIO CEREAL S.P.A.</b> .....	<b>7</b>
<b>5</b>	<b>DESCRIZIONE DELLE ATTIVITÀ SVOLTE NEL SITO E DELLE CARATTERISTICHE COSTRUTTIVE DELL'IMPIANTO</b> <b>8</b>	
5.1	IMPIANTO RIFIUTI SPECIALI NON PERICOLOSI – REPARTO RIFIUTI SPECIALI.....	8
5.2	IMPIANTO PER IL RECUPERO DI CARTA, CARTONE, LEGNO E PLASTICA MEDIANTE SELEZIONE, CERNITA ED ADEGUAMENTO VOLUMETRICO (REPARTO CARTA E PLASTICA) .....	11
5.3	STOCCAGGIO DEI RIFIUTI.....	12
<b>6</b>	<b>TIPOLOGIA DEI RIFIUTI TRATTATI E RELATIVI QUANTITATIVI AUTORIZZATI</b> .....	<b>13</b>
<b>7</b>	<b>MODALITA' DI GESTIONE DEI RIFIUTI E DEI MATERIALI PRODOTTI</b> .....	<b>15</b>
7.1	RIFIUTI IN INGRESSO .....	16
7.2	RIFIUTI PERICOLOSI .....	16
7.3	MATERIE PRIME DESTINATE AL SETTORE DELLE COSTRUZIONI .....	16
<b>8</b>	<b>QUANTITA' DI RIFIUTI GESTITI NEL PERIODO DI RIFERIMENTO</b> .....	<b>16</b>
8.1	RIFIUTI IN INGRESSO (DATI IN T) .....	17
8.2	RIFIUTI PRODOTTI (DATI IN T).....	18
8.3	MATERIE PRIME PRODOTTE (DATI IN T).....	18
<b>9</b>	<b>INDICATORI AMBIENTALI</b> .....	<b>19</b>
<b>10</b>	<b>RISULTATI DEI CONTROLLI EFFETTUATI NEL PERIODO DI RIFERIMENTO</b> .....	<b>19</b>
10.1	ATTIVITÀ DI CONTROLLO SULLA GESTIONE DEI RIFIUTI IN INGRESSO.....	20
10.2	ATTIVITÀ DI CONTROLLO SULLA GESTIONE DEI RIFIUTI NELL'IMPIANTO.....	21
10.3	ATTIVITÀ DI CONTROLLO SULLA GESTIONE DEI RIFIUTI PRODOTTI E SULLE MATERIE PRIME PRODOTTE .....	22
10.4	ATTIVITÀ DI CONTROLLO SULLA DOCUMENTAZIONE E SULLA CONFORMITÀ NORMATIVA .....	24
10.5	ATTIVITÀ DI CONTROLLO SULLA GESTIONE DELLE STRUTTURE IMPIANTISTICHE E DELLE INFRASTRUTTURE .....	24
10.6	ATTIVITÀ DI CONTROLLO SULLE ATTIVITÀ DI MONITORAGGIO AMBIENTALE .....	25
10.7	ATTIVITÀ DI CONTROLLO SULLA FORMAZIONE E L'ADDESTRAMENTO .....	28
10.8	ATTIVITÀ DI CONTROLLO SULLA SICUREZZA ED IGIENE DEL LAVORO .....	28
10.9	ATTIVITÀ DI CONTROLLO PER LE SITUAZIONI DI EMERGENZA.....	28
<b>11</b>	<b>EVENTUALE PRESENZA DI EFFETTI AMBIENTALI SIGNIFICATIVI NON CONSIDERATI DAL PROGETTO O DALL'AUTORIZZAZIONE</b> .....	<b>28</b>
<b>12</b>	<b>EVENTUALE PRESENZA DI PROBLEMATICHE FUNZIONALI</b> .....	<b>28</b>
<b>13</b>	<b>SUGGERIMENTI</b> .....	<b>28</b>



## 0 INFORMAZIONI E RIFERIMENTI

<b>Ragione sociale</b>	<b>CONSORZIO CERA S.p.A.</b>
<b>Indirizzo legale</b>	Via Palesella, 3/c 37053 - CERA (VR) Tel. 0442.329080-329138 Fax. 0442.329079-329143
<b>Settore di appartenenza</b>	Industria
<b>Codice ISTAT</b>	37.20.2 37.10.1 37.20.1
<b>Settore produttivo</b>	Gestione rifiuti
<b>Indirizzo impianto</b>	Via Palesella, 3/c 37053 - CERA (VR)
<b>Soci</b>	Comune di Cerea – Cerea (VR) Tavellin Greenline S.r.l. – Cerea (VR) Tavellin Luigi di Tavellin Giuseppe & c. s.n.c. – S. Pietro di Legnago (VR)
<b>Presidente</b>	Tavellin Giuseppe
<b>Responsabile Tecnico</b>	Ing. Faccio Andrea
<b>Attività produttiva</b>	Recupero rifiuti
<b>Orari di esercizio</b>	7.30-12 e 13.30-18.00
<b>Visite guidate all'impianto</b>	Contattare la Sig.ra Giulia Chiavelli od il Sig. Alessandro Troiani ai numeri telefonici 0442.329080 oppure inviare un fax ai numeri 0442.329079
<b>Per comunicazioni alla Ditta</b>	Sig.ra Giulia Chiavelli o Sig. Alessandro Troiani e-mail: <a href="mailto:ambiente@consorziocera.it">ambiente@consorziocera.it</a> telefono: 0442.329080 fax: 0442.329079  Ing. Andrea Faccio (Responsabile Tecnico): e-mail: <a href="mailto:ambiente@consorziocera.it">ambiente@consorziocera.it</a> telefono: 0442.329080 fax: 0442.329079

Per comunicare con:

<b>Comune di Cerea</b>	Comune di Cerea Via 25 Aprile, 52 37053 Cerea Verona Tel. 0442 80055 info@cerea.net
<b>Provincia di Verona Settore Ambiente</b>	Via delle Franceschine, 10 - 37122 Verona Tel.: n. verde 800344000 Fax: 045 9288876
<b>ARPAV Dipartimento di Verona</b>	Via A. Dominutti, 8 37135 Verona Italy Tel. 045-8016906 Fax 045-8016700 e-mail: dapvr@arpa.veneto.it PEC: dapvr@pec.arpav.it
<b>Regione Veneto Segreteria regionale per l'Ambiente</b>	Palazzo Linetti - Calle Priuli Cannaregio, 99 - 30121 Venezia (VE) Tel. 041 2792437 - 2018 - 2019 Fax. 041 2792793 E-Mail: segr.ambiente@regione.veneto.it



**Dr. Gabriella Jaforte**

Iscritta all'Ordine dei Chimici di Brescia al n. 147  
Via Monte Grappa, 20 - 25128 Brescia

**CONSORZIO CERA S.P.A.**

Responsabile Tecnico  
Ing. Andrea Faccio

## 1 PREMESSA

Il presente **Report Non Tecnico Annuale** viene emesso con riferimento ai controlli eseguiti presso la Ditta Consorzio Cera S.p.A. dal Responsabile del PMC (Piano di Monitoraggio e Controllo) nell'anno **2018** in applicazione del PMC approvato dagli Enti Competenti.

Il PMC è applicato alla gestione delle diverse sezioni impiantistiche di Consorzio Cera S.p.A. e di tutti i processi operativi correlati alla sua attività.

## 2 DATA DI REALIZZAZIONE ED ATTIVAZIONE DELL'IMPIANTO

Il Consorzio Cera S.p.A. opera, da oltre 10 anni, nel settore del recupero di materia e prodotti dai rifiuti. L'attività dell'Azienda viene avviata con la prima autorizzazione della Regione Veneto del 07.07.1998 (n. 2567/07) alla realizzazione di un centro per la raccolta, il trattamento e lo stoccaggio di rifiuti e di residui inerti (**REPARTO RIFIUTI SPECIALI**) e con l'autorizzazione della Provincia di Verona all'esercizio dello stesso impianto del 20.07.1999 (n. 291/99).

Nel 2003 viene autorizzata dalla Provincia di Verona la realizzazione di un impianto di recupero rifiuti mediante selezione, cernita ed adeguamento volumetrico di carta, cartone, legno e plastica (**REPARTO CARTA E PLASTICA**); nel 2005 viene autorizzato, sempre dalla Provincia di Verona, l'esercizio di tale Reparto.



Figura 2-1 – Reparto Carta e Plastica

**Dr. Gabriella Jaforte**

Iscritta all'Ordine dei Chimici di Brescia al n. 147  
Via Monte Grappa, 20 - 25128 Brescia

**CONSORZIO CERA S.P.A.**

Responsabile Tecnico  
Ing. Andrea Faccio

### 3 LE AUTORIZZAZIONI E LE NORME APPLICABILI PER IL CONSORZIO CEREAL S.P.A.

Nella seguente Tabella si riassumono le autorizzazioni e le principali norme per l'attività del Consorzio Cereale S.p.A. vigenti nel periodo di riferimento.

#### Autorizzazione Integrata Ambientale e Valutazione di Impatto Ambientale

Decreto G.R. Regione Veneto n. 72 del 23 novembre 2010 - Procedimento di VIA - AIA ai sensi degli art. n. 11 e 23 della LR n. 10/99 ed ai sensi del D. Lgs. n. 152/06 e s.m.i. e della LR n. 26/07 - DGRV n. 3636 del 30 novembre 2009. Autorizzazione Integrata Ambientale punto 5.1 dell'Allegato VIII alla Parte II del D. Lgs. 3 aprile 2006 n. 152 e s.m.i. (ex punto 5.1 dell'Allegato I del D. Lgs. 18 febbraio 2005 n. 59)

Decreto N. 58 del 6 agosto 2012 - Modifica prescrizione n. 24 lettera bb. del DSR n. 72 del 23 novembre 2010 e s.m.i.

Decreto N. 11 del 5 febbraio 2014 - Modifica non sostanziale dell'Autorizzazione Integrata Ambientale e presa d'atto del PMC

Decreto del Direttore Regionale n. 83 del 28 ottobre 2014 Modifica non sostanziale dell'Autorizzazione Integrata Ambientale rilasciata con DSRAT n. 72 del 23 novembre 2010 e s.m.i.

#### Norme applicabili

Decreto Legislativo del Governo n° 152/2006 e s.m.i.

Decreto Ministeriale del 05/02/1998 e s.m.i. (DM 186/06)

Legge Regionale n. 3/2000

Regolamento CEE/UE 31 marzo 2011, n. 333

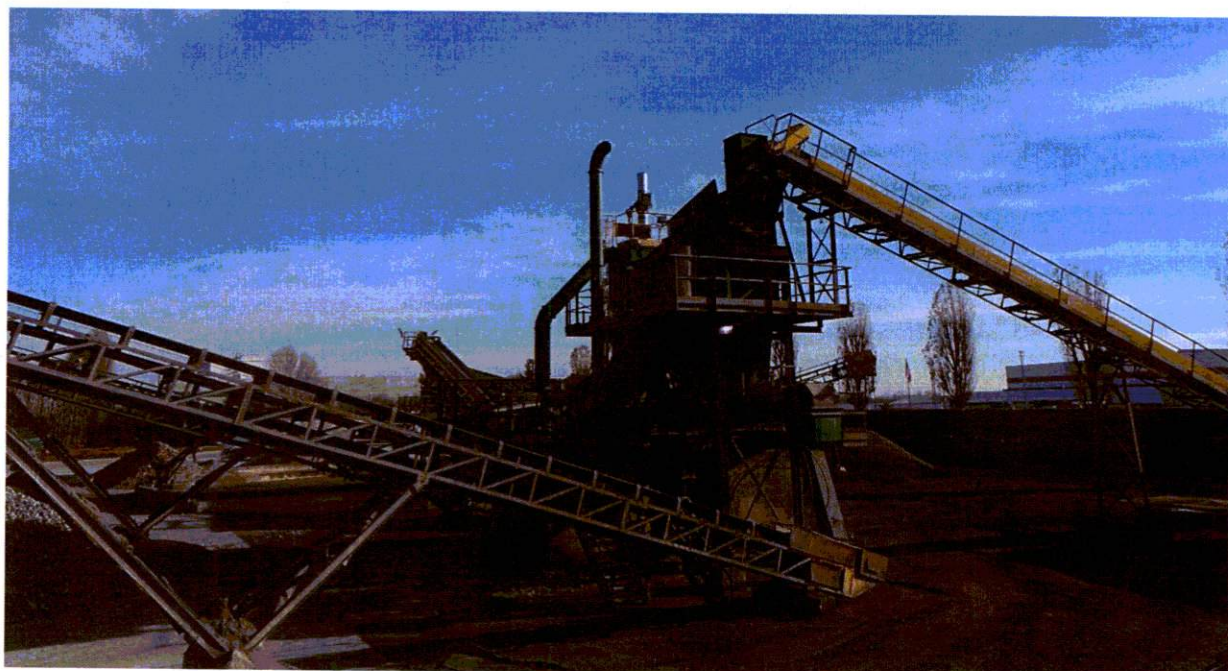

Dr. Gabriella Jaforte

Iscritta all'Ordine dei Chimici di Brescia al n. 147  
Via Monte Grappa, 20 - 25128 Brescia

CONSORZIO CEREAL S.P.A.

Responsabile Tecnico  
Ing. Andrea Faccio

#### 4 ATTIVITA' DEL CONSORZIO CERA S.P.A.



Figura 4-1 – Ubicazione del Consorzio Cerea S.p.A.

L'impianto produttivo del Consorzio Cerea S.p.A. è ubicato in via Palesella 3/c nel Comune di Cerea (VR).

L'accesso all'area dell'impianto avviene dallo svincolo realizzato appositamente per la connessione con la rete stradale esistente. Al termine della strada di accesso interna è posto l'edificio direzione/uffici con il piazzale di parcheggio. L'ingresso alla zona di trattamento avviene dal piazzale, dove sono ubicati la pesa, gli Uffici di gestione impianto ed il Laboratorio di analisi. L'area di lavorazione è attornata da filari di alberi ad alto fusto, che hanno la funzione di mitigare l'impatto visivo e creare un filtro sia per le eventuali polveri che i rumori. Ampia area è destinata a verde.

L'intera area copre una superficie complessiva di circa 98.000 mq.

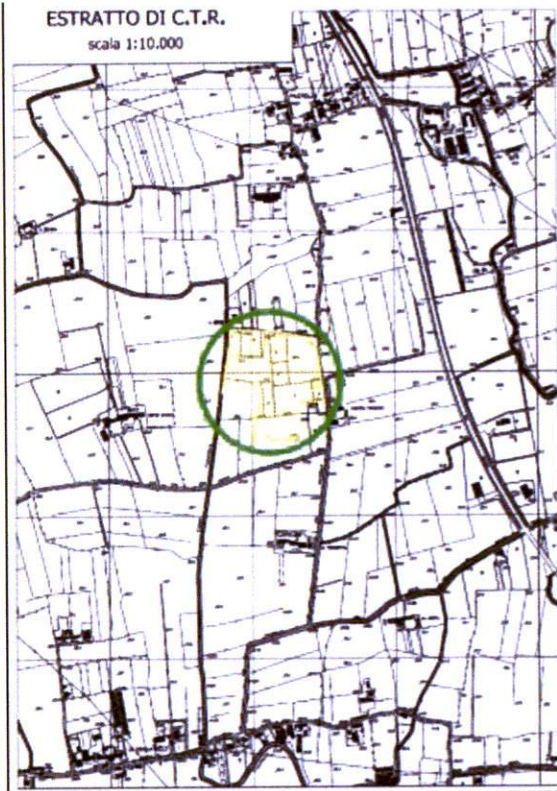

Figura 4-2 – Impianto di trattamento

**Dr. Gabriella Jaforte**

Iscritta all'Ordine dei Chimici di Brescia al n. 147  
Via Monte Grappa, 20 - 25128 Brescia

**CONSORZIO CERA S.P.A.**

Responsabile Tecnico  
**Ing. Andrea Faccio**

## 5 DESCRIZIONE DELLE ATTIVITÀ SVOLTE NEL SITO E DELLE CARATTERISTICHE COSTRUTTIVE DELL'IMPIANTO

L'attività del CONSORZIO CERA è organizzata su tre unità operative indipendenti.

1. **Raccolta, stoccaggio e trattamento di rifiuti speciali non pericolosi** per la produzione di materie prime secondarie per l'edilizia mediante fasi meccaniche e tecnologicamente interconnesse di macinazione, vagliatura, selezione granulometrica e separazione delle frazioni indesiderate. L'obiettivo ultimo della linea di recupero rifiuti speciali non pericolosi è la fornitura di prodotti per l'edilizia conformi alla direttiva CPD ed alle norme UNI EN ad essa correlate.
2. **Recupero di rifiuti mediante selezione, cernita ed adeguamento volumetrico di carta, cartone, legno e plastica.** L'obiettivo di questa linea produttiva è la produzione di materie prime secondarie o di rifiuti recuperabili per l'industria cartaria e rifiuti recuperabili per l'industria delle materie plastiche e per l'industria di recupero del legno.
3. **Stoccaggio e accorpamento di rifiuti pericolosi e non pericolosi.** In questa unità viene effettuato lo stoccaggio dei rifiuti prima dell'avvio alle diverse sezioni impiantistiche del Consorzio Cera (per i soli rifiuti non pericolosi inclusi nell'Autorizzazione Integrata Ambientale) o ad idonei impianti autorizzati allo smaltimento od al recupero dei rifiuti (operazioni D15, R13, R12 e D14).

### 5.1 Impianto rifiuti speciali non pericolosi – REPARTO RIFIUTI SPECIALI

L'intero processo di trattamento mira alla produzione, a partire da rifiuti speciali non pericolosi, di aggregati artificiali conformi alle specifiche norme tecniche di settore: aggregati di materiali non legati o legati con leganti idraulici per l'impiego in opere di ingegneria civile e nella costruzione di strade (UNI EN 13242) ed aggregati da impiegarsi per calcestruzzi e/o malte (UNI EN 12620, UNI EN 13139).

L'impianto ha una potenzialità di 350.000 t/anno, con un quantitativo massimo stoccabile di rifiuti speciali pericolosi e non pericolosi di 40.000 t di cui al massimo 5.000 t di rifiuti pericolosi.

La produzione di aggregati per l'impiego in opere di ingegneria civile e nella costruzione di strade, per le caratteristiche di innovazione che presenta, è stato coperto da BREVETTO Internazionale depositato.



Figura 5-1 – Impianto di Cernita manuale

Nello schema seguente si riassume il processo produttivo del REPARTO RIFIUTI SPECIALI

**Dr. Gabriella Jaforte**

Iscritta all'Ordine dei Chimici di Brescia al n. 147  
Via Monte Grappa, 20 - 25128 Brescia

**CONSORZIO CERA S.P.A.**

Responsabile Tecnico  
Ing. Andrea Faccio





Produzione di aggregati

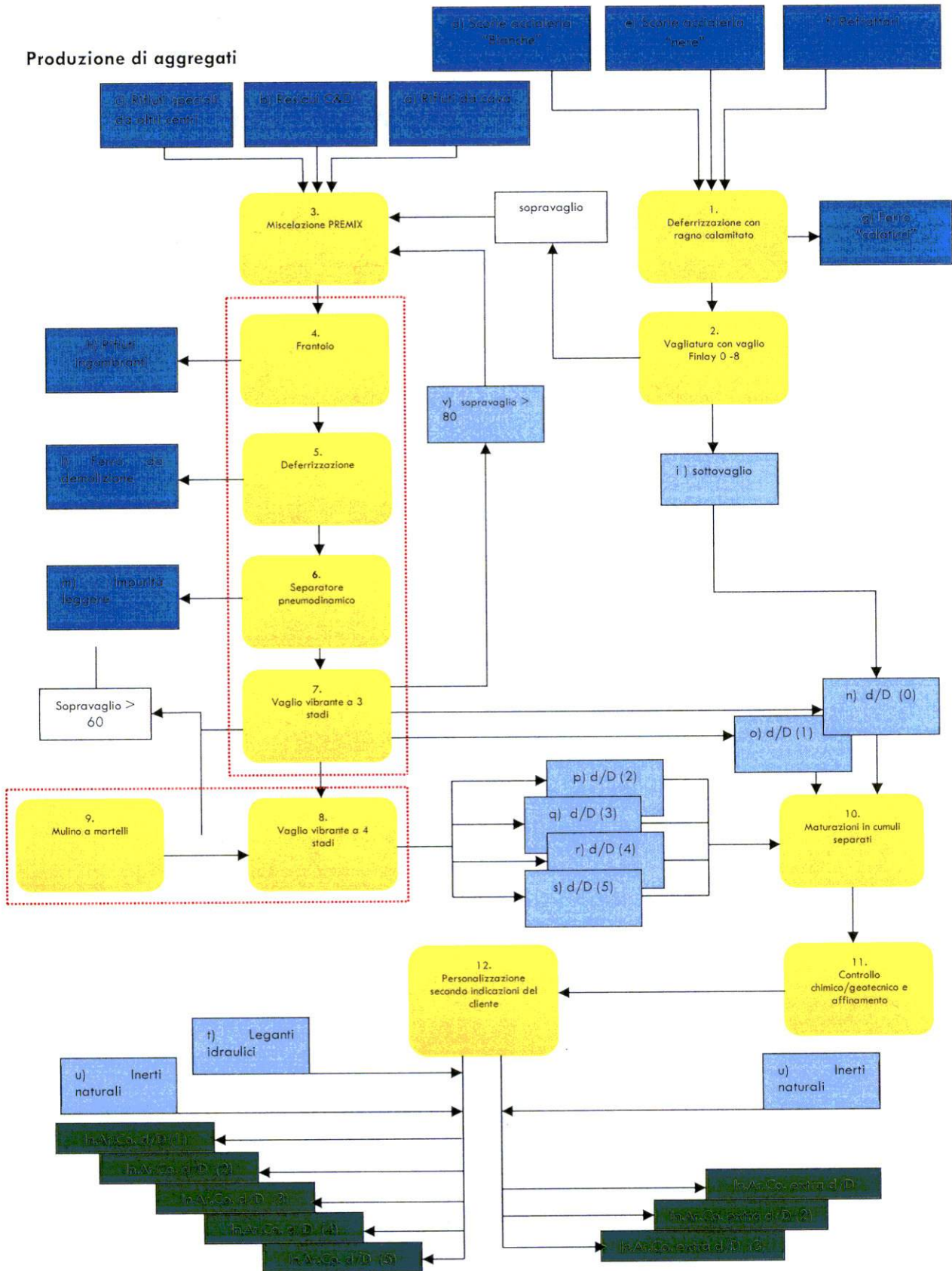

Dr. Gabriella Jaforte

Iscritta all'Ordine dei Chimici di Brescia al n. 147  
Via Monte Grappa, 20 - 25128 Brescia

CONSORZIO CERA S.P.A.

Responsabile Tecnico  
Ing. Andrea Faccio

LEGENDA RELATIVA ALLO SCHEMA DELLA PAGINA PRECEDENTE



Rifiuti in ingresso e/o uscita

**a) Rifiuti di Cava**

Sono scoperture, ritagli di marmo (cocciame non trattato) ed altri rifiuti derivanti da pietre naturali previa semplici lavorazioni meccaniche; entrano in miscela solo in piccolissime quantità (< 1 ‰).

**b) Residui C&D**

Cemento, mattoni, residui misti da operazioni costruzione e demolizione, terreno di scavo (provenienti da siti non soggetti ad obbligo di bonifica). Entrano nella miscela in percentuale variabile dal 10 al 20%.

**c) Rifiuti speciali non pericolosi da altri centri**

Sostanzialmente si tratta di ghiaie "lavate" derivanti da impianti che effettuano il "lavaggio delle terre" o di scorie nere di acciaierie, che hanno già subito un primo processo di frantumazione e deferrizzazione. Entrano in miscela in percentuale dal 10 al 20%.

**d) Scorie Bianche**

Si tratta della cosiddetta "scoria di Siviera" che deve pervenire all'impianto già bagnata; sostanzialmente è una miscela di Ossido di Calcio, Idrossido di Calcio e Carbonato di Calcio.

**e) Scorie Nere**

Scoria di forno elettrico che ha subito, nell'impianto produttore, una veloce diminuzione di temperatura. Entra in miscela in ragione del 35-45%.

**f) Refrattari**

Si tratta di refrattari a base calcica (dolomitica) con piccole percentuali di impurità di altri refrattari (calcico/silicei, magnesiaci, alluminati, ...). La somma dei rifiuti d) e f) entra in miscela in ragione del 25-35%.

**g) Ferro "colaticci"**

Dalla selezione delle scorie vengono estratti "a mano" o mediante calamita "grossi colaticci" che poi vengono battuti, per privarli delle scorie, e consegnati a ditta per il recupero dei metalli.

**h) Rifiuti ingombranti**

Prima dell'ingresso in frantoio, l'operatore taglia eventuali rifiuti ingombranti presenti tra le macerie.

**l) Ferro da demolizione**

Dopo il frantoio, il materiale sul nastro viene deferrizzato da un deferrizzatore mobile.

**m) Impurità leggere**

Prima di venire vagliato il materiale viene privato delle impurità leggere (carta, plastica, legno, ..) in una camera a vuoto, funzionante mediante il principio della separazione balistica.



Cumuli di semi-lavorati

**i) Sottovaglio**

Sottovaglio di sole scorie e refrattario che verrà utilizzato nel processo di produzione aggregati da calcestruzzo.

**v) Sopravaglio > 80**

Sopravaglio derivante dalla prima sezione impiantistica: viene subito avviato al recupero rimiscelato nel premix.

**n) d/D, o) d/D, p) d/D, q) d/D, r) d/D, s) d/D**

Varie frazioni granulometriche del nostro rifiuto pre-lavorato prima delle fasi finali ed in attesa di verifica analitica.

**t) Inerti Naturali, u) Leganti Idraulici**

Correttivi da utilizzare per personalizzare, secondo l'indicazione del cliente finale, il prodotto.

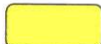

Processi

**1) Deferrizzazione con ragno calamitato**

Le scorie di acciaierie vengono private delle grandi impurità metalliche che possono dare fastidio nelle successive lavorazioni.

**2) Vagliatura con Finlay 0-8**

Le scorie e i refrattari deferrizzati vengono privati della frazione fine (>10 mm) mediante vagli mobili di tipo Finlay.

**3) Miscelazione Premix**

Mediante pala, i vari rifiuti vengono premiscelati prima del loro caricamento sulla parte 1 dell'impianto.

**4) Frantoio, 5) Deferrizzatore, 6) Separatore pneumodinamico, 7) Vaglio vibrante a 3 stadi**

Parte 1° interconnessa dell'impianto: all'uscita del vaglio e sul vaglio tutte le frazioni vengono abbondantemente bagnate, in ragione almeno del 10-15% di umidità in peso.

**8) Vaglio vibrante a 4 stadi, 9) Mulino a Martelli,**

Parte 2° dell'impianto: il suo utilizzo è opzionale e funzionale all'ottenimento di determinate granulometrie.

**9) Maturazione in cumuli separati**

Fase integrata del processo, preliminare alle verifiche di conformità del prodotto. Tale fase ha una durata minima che si aggira tra 15 e 30 giorni.

**11) Controllo chimico/geotecnico e affinamento**

Il cumulo viene aperto all'aria mediante pala e sottoposto ad analisi; se tali analisi non sono ancora positive si procede a: riportare il livello di umidità al 15-20%; areazione, ulteriore miscelazione con pala meccanica e maturazione.

**12) Personalizzazione secondo indicazione cliente**

Per utilizzi particolari, il cliente può chiedere aggiunta di inerti naturali e/o di leganti per adattare il prodotto finale allo specifico utilizzo.

## 5.2 Impianto per il recupero di carta, cartone, legno e plastica mediante selezione, cernita ed adeguamento volumetrico (REPARTO CARTA E PLASTICA)



Figura 5-2 - impianto di recupero carta e plastica

La seconda unità produttiva interessa il recupero di rifiuti mediante selezione, cernita ed adeguamento volumetrico di carta, cartone, legno e plastica.

Il quantitativo massimo autorizzato di rifiuti trattati dall'impianto per il recupero di carta, cartone, legno e plastica mediante selezione, cernita ed adeguamento volumetrico è pari a 29.900 t/anno.

Il quantitativo massimo di stoccaggio istantaneo di rifiuti composti da carta, cartone, legno e plastica è di 1.100 t.

L'origine dei rifiuti plastici e cellulorici destinati alla produzione di materie prime secondarie per l'industria della plastica e cartaria è sostanzialmente riconducibile alle seguenti tipologie:

- rifiuti di imballaggio;
- rifiuti da raccolta differenziata da attività commerciali, industriali, artigianali ed agricole;
- frazioni recuperabili di rifiuti solidi urbani provenienti da impianti di trattamento o raccolta differenziata.

Gli automezzi conferiscono i rifiuti nell'area di ricezione, dove vengono movimentati mediante pala meccanica od altro mezzo idoneo. I rifiuti vengono avviati alla cabina di selezione manuale. Nella cabina di selezione, i rifiuti presenti sul nastro trasportatore vengono cerniti dagli operatori addetti che selezionano le frazioni recuperabili, scaricandole in box sottostanti.

Il materiale selezionato manualmente esce dalla cabina di selezione tramite un nastro trasportatore, dove un separatore magnetico estrae le frazioni ferrose presenti, che vengono raccolte in un apposito contenitore.

Il materiale selezionato viene infine confezionato in balle compresse.



Figura 5-3 - Schema del processo di recupero carta e plastica

Dr. Gabriella Jaforte

Iscritta all'Ordine dei Chimici di Brescia al n. 147  
Via Monte Grappa, 20 - 25128 Brescia

CONSORZIO CERA S.P.A.  
Responsabile Tecnico  
Ing. Andrea Faccio

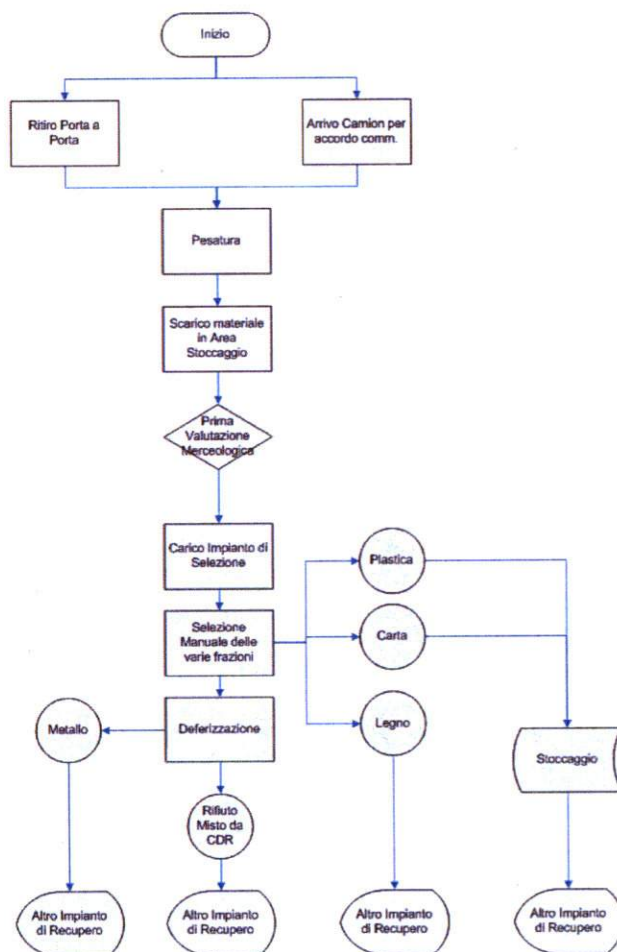
### 5.3 Stoccaggio dei rifiuti

Le aree dell'impianto destinate allo stoccaggio di rifiuti sono quelle individuate nella planimetria riportata a lato:



Figura 5-4 - Stoccaggio rifiuti

**Dr. Gabriella Jaforte**

Iscritta all'Ordine dei Chimici di Brescia al n. 147  
Via Monte Grappa, 20 - 25128 Brescia

**CONSORZIO CERA S.P.A.**

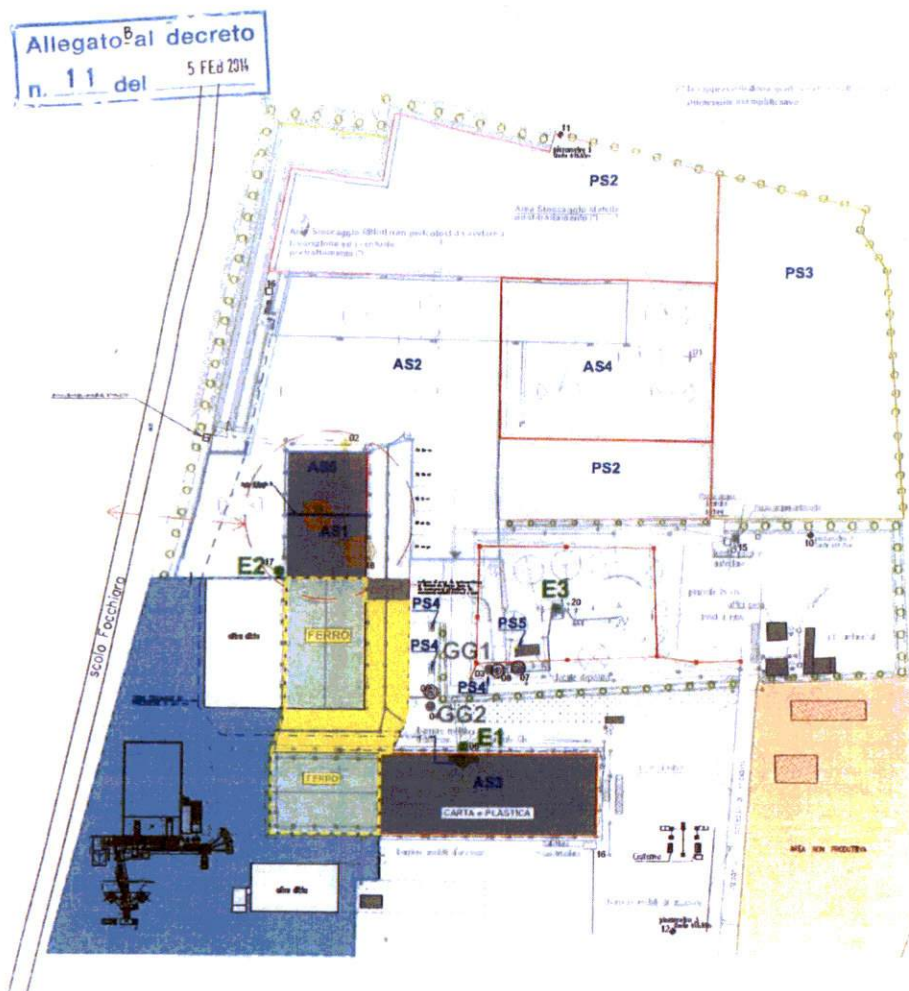
Responsabile Tecnico  
Ing. Andrea Faccio

Di seguito si riporta un estratto dell'Autorizzazione Integrata Ambientale del Consorzio Ceraa con indicazione delle aree autorizzate per lo stoccaggio dei rifiuti.

Tabella 1 – Aree di stoccaggio – stato autorizzato

N° area	Identificazione area	Capacità di stoccaggio	Superficie	Caratteristiche	Tipologia rifiuti stoccati
<b>Trattamento rifiuti speciali non pericolosi</b>					
1	Capannone AS1	5.000 t	1.000 m <sup>2</sup>	Coperto e pavimentato	Rifiuti PERICOLOSI
2	Piazzale pavimentato AS2	32.000 t	30.000 m <sup>2</sup>	Piazzale pavimentato	Rifiuti NON PERICOLOSI da avviare a lavorazione ed eventuale pretrattamento
3	Piazzale pavimentato AS4		21.000 m <sup>2</sup>	Piazzale pavimentato	Materie post-trattamento
4	Capannone AS5	3.000 t	1.000 m <sup>2</sup>	Coperto e pavimentato	Rifiuti NON PERICOLOSI (da sottoporre a verifica analitica)
<b>Trattamento rifiuti cellullosici e plastici</b>					
5	Capannone AS3	1.100 t	2.000 m <sup>2</sup>	Coperto e pavimentato	Rifiuti cellullosici e plastici



Figura 5-5 – Impianto di vagliatura

## 6 TIPOLOGIA DEI RIFIUTI TRATTATI E RELATIVI QUANTITATIVI AUTORIZZATI

I rifiuti conferibili in impianto sono quelli identificati, mediante Codice EER con relativa descrizione, nelle seguenti Tabelle; per ciascuna tipologia di rifiuto sono indicate altresì le specifiche attività autorizzate.



Tabella 2 - Rifiuti conferibili all'impianto Consorzio Cera S.P.A. - Sezione Rifiuti Speciali Non Pericolosi e Pericolosi

Codice EER	Descrizione Rifiuti	Operazione e descrizione
010408	scarti di ghiaia e pietrisco, diversi da quelli di cui alla voce 01 04 07	R5-R12-R13
010409	scarti di sabbia e argilla	R5-R12-R13
010410	polveri e residui affini, diversi da quelli di cui alla voce 010407	R5-R12-R13
010413	rifiuti prodotti dalla lavorazione della pietra, diversi da quelli di cui alla voce 010407	R5-R12-R13
100201	rifiuti del trattamento delle scorie	R5-R12-R13
100202	scorie non trattate	R5-R12-R13
100299	Rifiuti non specificati altrimenti	R4-R5-R12-R13-D13-D14-D15
100903	scorie di fusione	R5-R12-R13
100906	forme e anime da fonderia inutilizzate, diverse da quelle di cui alla voce 10 09 05	R5-R12-R13
100908	forme e anime da fonderia utilizzate, diverse da quelle di cui alla voce 10 09 07	R5-R12-R13
101203	polveri e particolato	R5-R12-R13
101299	Rifiuti non specificati altrimenti	R5-R12-R13
161102	rivestimenti e materiali refrattari a base di carbonio provenienti da processi metallurgici, diversi da quelli di cui alla voce 16 11 01	R5-R12-R13
161104	altri rivestimenti e materiali refrattari provenienti da processi metallurgici, diversi da quelli di cui alla voce 16 11 03	R5-R12-R13
161106	rivestimenti e materiali refrattari provenienti da lavorazioni non metallurgiche, diversi da quelli di cui alla voce 16 11 05	R5-R12-R13
170101	cemento	R5-R12-R13
170102	mattoni	R5-R12-R13
170103	mattonelle e ceramiche	R5-R12-R13
170107	miscugli di cemento, mattoni, mattonelle e ceramiche, diversi da quelli di cui alla voce 17 01 06	R5-R12-R13
170302	miscela bituminosa diverse da quelle di cui alla voce 17 03 01	R5-R12-R13
170504	terra e rocce, diverse da quelle di cui alla voce 17 05 03	R4-R5-R12-R13-D13-D14-D15
170508	pietrisco per massicciate ferroviarie, diverso da quello di cui alla voce 17 05 07	R5-R12-R13
170802	materiali da costruzione a base di gesso diversi da quelli di cui alla voce 17 08 01	R5-R12-R13
170904	rifiuti misti dell'attività di costruzione e demolizione, diversi da quelli di cui alle voci 17 09 01, 17 09 02 e 17 09 03	R5-R12-R13
191209	minerali (ad esempio sabbia, rocce)	R4-R5-R12-R13-D13-D14-D15
100101	ceneri pesanti, scorie e polveri di caldaia (tranne le polveri di caldaia di cui alla voce 10 01 04)	R4-R5-R12-R13-D13-D14-D15
100104*	ceneri leggere di olio combustibile e polveri di caldaia	R12-R13-D14-D15
100115*	ceneri pesanti, scorie e polveri di caldaia prodotte dal coibenerimento, contenenti sostanze pericolose	R12-R13-D14-D15
100115	ceneri pesanti, scorie e polveri di caldaia prodotte dal coibenerimento, diverse da quelle di cui alla voce 10 01 14	R4-R5-R12-R13-D13-D14-D15
100809	altre scorie	R5-R12-R13
101208	scarti di ceramica, mattoni, mattonelle e materiali da costruzione (sottoposti a trattamento termico)	R5-R12-R13
101213	fanghi prodotti dal trattamento in loco degli effluenti	R5-R12-R13
101311	rifiuti della produzione di materiali compositi a base di cemento, diversi da quelli di cui alla voce 101309 e 101310	R5-R12-R13
101314	rifiuti e fanghi di cemento	R5-R12-R13
170106*	miscugli o scorie di cemento, mattoni, mattonelle e ceramiche, contenenti sostanze pericolose	R12-R13-D14-D15
170503*	terra e rocce, contenenti sostanze pericolose	R12-R13-D14-D15
170505*	materiale di dragaggio contenente sostanze pericolose	R12-R13-D14-D15
170506	materiale di dragaggio, diverso da quello di cui alla voce 17 05 05	R4-R5-R12-R13-D13-D14-D15
170507*	pietrisco per massicciate ferroviarie, contenente sostanze pericolose	R12-R13-D14-D15
170902*	rifiuti dell'attività di costruzione e demolizione contenenti PCB (ad es. sigillanti contenenti PCB, pavimentazioni a base di resina contenenti PCB, elementi stagni in vetro contenenti PCB, condensatori contenenti PCB)	R12-R13-D14-D15
170903*	altri rifiuti dell'attività di costruzione e demolizione (compresi rifiuti misti) contenenti sostanze pericolose	R12-R13-D14-D15
190111*	ceneri pesanti e scorie, contenenti sostanze pericolose	R12-R13-D14-D15
190112	ceneri pesanti e scorie, diverse da quelle di cui alla voce 190111	R4-R5-R12-R13-D13-D14-D15
191212	Altri rifiuti (compresi i materiali misti) prodotti dal trattamento meccanico dei rifiuti, diversi da quelli di cui alla voce 191211	R4-R5-R12-R13-D13-D14-D15
191301*	rifiuti solidi prodotti dalle operazioni di bonifica dei terreni, contenenti sostanze pericolose	R12-R13-D14-D15
191302	rifiuti solidi prodotti dalle operazioni di bonifica dei terreni, diversi da quelli di cui alla voce 191301	R4-R5-R12-R13-D13-D14-D15
020104	rifiuti plastici (ad esclusione degli imballaggi)	R13-R12
150101	imballaggi di carta e cartone	R3-R13-R12
150102	imballaggi di plastica	R13-R12
150103	imballaggi in legno	R13-R12
150105	imballaggi compositi	R13-R12
150106	imballaggi in materiali misti	R3-R13-R12
170201	legno	R13-R12
191204	plastica e gomma	R13-R12
191207	legno diverso da quello di cui alla voce 190206	R13-R12
200101	carta e cartone	R13-R12
200138	legno, diverso da quello di cui alla voce 20 01 37	R3-R13-R12
200139	plastica	R13-R12
200307	rifiuti ingombranti	R13-R12
060502*	Fanghi prodotti dal trattamento in loco degli effluenti, contenenti sostanze pericolose	R12-R13
060503	Fanghi prodotti dal trattamento in loco degli effluenti, diversi da quelli di cui alla voce 060502	D13-D14-D15
100117	Ceneri leggere prodotte dal coibenerimento, diverse da quelle di cui alla voce 100116	R12-R13
100207*	Rifiuti solidi prodotti dal trattamento dei fumi, contenenti sostanze pericolose	D13-D14-D15
100208	Rifiuti solidi prodotti dal trattamento dei fumi, diversi da quelli di cui alla voce 100207	R12-R13
100211*	Rifiuti prodotti dal trattamento delle acque di raffreddamento, contenenti oli	D13-D14-D15
100212	Rifiuti prodotti dal trattamento delle acque di raffreddamento, diversi da quelli di cui alla voce 100211	R12-R13
100215	Altri fanghi e residui di filtrazione	D13-D14-D15
190114	Ceneri leggere, diverse da quelle di cui alla voce 190113	R5-R12-R13
191205	Vetro	D13-D14-D15
		R12-R13 D13-D14-D15

L'Autorizzazione Integrata Ambientale del Consorzio Cera S.p.A. comprende le seguenti autorizzazioni:

- Autorizzazione alle emissioni in atmosfera;
- Autorizzazione allo **scarico in acque superficiali, e su suolo**, delle acque meteoriche di dilavamento piazzali, e di processo;
- Autorizzazione all'esercizio delle **operazioni di trattamento dei rifiuti** come meglio specificate:
  - a. operazioni di deposito preliminare di rifiuti (D15), operazioni di messa in riserva di rifiuti (R13). Sui rifiuti speciali pericolosi potranno essere effettuate esclusivamente le operazioni D15, R13, D14 ed R12;
  - b. operazioni di sconfezionamento e riconfezionamento, bancalatura/sbancalatura di rifiuti speciali non pericolosi (D14);
  - c. operazioni di pretrattamento meccanico (triturazione/adequamento volumetrico) di rifiuti speciali non pericolosi (D13);
  - d. operazioni di pretrattamento meccanico (triturazione/adequamento volumetrico) di rifiuti costituiti da carta, cartone e plastica nonché di rifiuti speciali non pericolosi (R12);
  - e. operazioni di pretrattamento meccanico (selezione e cernita), di rifiuti costituiti da plastica e legno finalizzate alla produzione di frazioni merceologiche omogenee da destinare a recupero in impianti esterni (R12);
  - f. operazioni di recupero, mediante selezione e cernita, di rifiuti costituiti da carta e cartone (R3);
  - g. operazioni di recupero, mediante vagliatura e deferrizzazione, di rifiuti speciali non pericolosi (R4);
  - h. operazioni di recupero, mediante vagliatura e deferrizzazione di rifiuti speciali non pericolosi (R5).

L'impianto è autorizzato a gestire i seguenti quantitativi di rifiuti:

- a. quantitativo massimo trattabile dall'impianto di recupero rifiuti speciali non pericolosi: 350.000 t/anno (pari a circa 194.448 m<sup>3</sup>);
- b. quantitativo massimo istantaneo stoccabile delle diverse tipologie di rifiuti speciali pericolosi e non pericolosi: 40.000 t (pari a circa 22.000 m<sup>3</sup>) di cui massimo 35.000 t di rifiuti speciali non pericolosi e 5.000 t di rifiuti speciali pericolosi;
- c. quantitativo massimo trattabile dall'impianto di recupero carta, cartone, legno e plastica: 29.900 t/anno e 115 t/giorno;
- d. quantitativo massimo di stoccaggio istantaneo di rifiuti composti da carta, cartone, legno e plastica in pre-trattamento: 400 t;
- e. quantitativo massimo di stoccaggio istantaneo di rifiuti composti da carta, cartone, legno e plastica in post-trattamento: 700 t.

## 7 MODALITA' DI GESTIONE DEI RIFIUTI E DEI MATERIALI PRODOTTI

L'Autorizzazione Integrata Ambientale del Consorzio Cera vigente nel periodo di riferimento (Decreto GRV n. 72 del 23 novembre 2010 e s.m.i.) indica le specifiche per l'accettazione dei RIFIUTI presso l'impianto, le modalità di accertamento delle caratteristiche degli stessi rifiuti (OMOLOGA), la frequenza e l'estensione delle analisi da eseguire sui rifiuti in ingresso.

Allo stesso modo, l'Autorizzazione Integrata Ambientale indica quali devono essere le specifiche del PRODOTTO FINITO derivante dal processo di recupero effettuato nell'impianto ed in quale modo effettuare i relativi controlli.

Il Piano di Monitoraggio e Controllo Aziendale (PMC) regola le suddette attività ed i controlli che devono essere effettuati dal Consorzio Cera S.p.A. e dal suo Responsabile del PMC.

## 7.1 Rifiuti in ingresso

Prima di avviare l'attività di smaltimento di uno specifico rifiuto, il Consorzio Cerea S.p.A. esegue l'omologa dello stesso rifiuto, acquisendo:

- la SCHEDA DI CARATTERIZZAZIONE DEL RIFIUTO, sottoscritta dal Produttore, con tutte le informazioni tecniche ed amministrative di interesse;
- un'analisi chimica effettuata a cura del Produttore o Gestore del rifiuto o effettuata da Laboratorio di fiducia del Consorzio sottoscritta dal Produttore o Gestore del rifiuto.

I protocolli di analisi applicati ai rifiuti sono di estensione adeguata in relazione alla provenienza produttiva ed alle caratteristiche del rifiuto da esaminare.

Le prassi aziendali garantiscono la rintracciabilità degli aggregati prodotti attraverso la gestione ed il controllo di PARTITE DI RIFIUTI IN ENTRATA e PARTITE DI MATERIALE IN USCITA con la conservazione delle seguenti informazioni:

- i produttori, i codici EER, i quantitativi ed i formulari dei rifiuti che hanno costituito la partita;
- la resa della partita data dalle percentuali di prodotti (materia) recuperati dai rifiuti trattati, di rifiuti originati dalle operazioni di recupero e recuperati o smaltiti da terzi e dai quantitativi e tipologie dei vari prodotti (granulometrie) venduti;
- la destinazione del materiale prodotto;
- le analisi chimiche e tecnologiche inerenti la partita.

Vengono tenuti sotto controllo i due diversi flussi di produzione relativi a:

- partite di rifiuti destinate alla formazione di rilevati e sottofondi stradali (In.Ar.Co.);
- partite di rifiuti destinate alla formazione di conglomerati cementizi (In.Ar.Co. Extra).

Il Sistema per la gestione Aziendale secondo le norme UNI EN ISO 9001, 14001 ed OSHAS 18001 regola il controllo e la gestione e garantisce la rintracciabilità delle informazioni.

## 7.2 Rifiuti Pericolosi

Per tutti i rifiuti pericolosi ricevibili in impianto, destinati alle sole attività di stoccaggio, vige il divieto assoluto di miscelazione degli stessi con rifiuti non pericolosi. Questi rifiuti possono essere movimentati e stoccati esclusivamente in un'area appositamente predisposta all'interno di un capannone. Anche per questi rifiuti viene garantita la rintracciabilità di ogni partita di rifiuti. Il Consorzio Cerea S.p.A. è autorizzato ad effettuare l'accorpamento di rifiuti pericolosi aventi medesimo Codice EER ma provenienti da produttori diversi con le medesime caratteristiche di pericolosità, senza modifica del codice EER.

## 7.3 Materie prime destinate al settore delle costruzioni

Le materie prime prodotte dal processo di recupero sono soggette a controlli di frequenza opportuna regolamentati da Piani Di Controllo specifici per ogni materiale.

Il Rapporto di Prova relativo al campione di materiale analizzato fa riferimento alla specifica PARTITA campionata e costituisce il riferimento per l'attestazione della conformità dell'intera PARTITA.

# 8 QUANTITA' DI RIFIUTI GESTITI NEL PERIODO DI RIFERIMENTO

Nel seguito si riassumono le quantità di rifiuti gestiti e prodotti nel 2018.





**REPORT NON TECNICO ANNUALE  
2018**

PMC - PIANO DI MONITORAGGIO E CONTROLLO

**8.1 Rifiuti in ingresso (dati in t)**

Codice EER	Recupero (codice)	TONNELLATE												TOTALE ANNO
		GENNAIO	FEBBRAIO	MARZO	APRILE	MAGGIO	GIUGNO	LUGLIO	AGOSTO	SETTEMBRE	OTTOBRE	NOVEMBRE	DICEMBRE	
100101	R13-R5	721,46	195,34	128,16	285,48	251,64	162,04	181,68	207,50	146,86	322,16	484,67	375,39	3.462,38
100115	R5	946,60	762,46	787,22	360,52	548,98	486,12	1.036,60	1.123,87	1.416,52	909,76	426,50	609,38	9.414,53
100202	R13-R5	2.244,22	852,50	1.351,97	993,25	1.481,72	1.144,22	1.110,24	938,99	1.142,42	1.239,90	1.505,77	3.619,74	17.624,94
100299	R5	0,00	0,00	60,12	213,87	334,00	0,00	0,00	0,00	0,00	0,00	0,00	0,00	607,99
100903	R5	3.397,06	2.933,04	3.590,88	2.541,60	3.471,92	3.387,36	4.023,10	1.628,32	3.593,10	5.277,78	3.571,98	1.975,14	39.391,28
100908	R13-R5	499,04	457,26	566,35	602,14	413,74	590,10	420,28	29,70	509,11	325,85	475,35	424,89	5.313,81
101311	R5	34,2	159,62	356,74	96,32	194,72	161,06	129,48	95,76	125,74	255,48	125,88	99,66	1.834,66
161104	R13-R5	1.024,46	851,12	764,71	843,48	772,96	662,78	771,44	180,66	1.279,86	786,15	1.248,85	936,51	10.122,98
161106	R13-R5	0,00	17,66	4,55	0,00	0,00	22,18	28,76	0,00	12,12	51,88	27,92	17,02	182,09
170102	R5	69,88	0,00	0,00	0,00	0,00	0,00	0,00	0,00	0,00	0,00	0,00	0,00	69,88
170103	R5	0,00	0,00	3,02	0,00	4,96	0,00	2,26	0,00	0,00	1,42	1,74	0,00	13,40
170107	R13-R5	52,00	30,64	53,14	38,76	121,64	76,76	86,30	99,72	74,82	122,26	71,10	54,84	881,98
170504	R13-R5	0,00	0,00	0,00	0,00	0,00	0,00	0,00	0,00	0,00	198,30	0,00	0,00	198,30
170506	R5	0,00	0,00	0,00	0,00	573,34	0,00	0,00	0,00	0,00	0,00	0,00	0,00	573,34
170904	R13-R5	38,03	206,22	239,73	65,50	157,16	71,18	119,86	145,52	186,95	105,22	224,28	134,59	1.694,24
190111	R13	171,00	0,00	0,00	0,00	0,00	0,00	0,00	0,00	0,00	0,00	0,00	0,00	171,00
190112	R13	16.662,60	13.640,84	13.947,27	12.820,02	13.477,64	16.654,98	17.031,60	17.010,95	13.255,39	14.236,74	14.170,87	17.740,55	180.649,45
191209	R13-R5	769,83	354,12	250,70	223,76	746,96	357,37	200,06	219,88	524,46	1.723,14	758,03	681,48	6.809,79
020104	R13-R12	51,55	77,88	168,38	126,75	118,38	143,55	324,12	245,25	91,99	977,04	1.106,47	470,02	3.901,38
150101	R13-R12	0,92	0,54	3,16	1,96	1,58	2,72	1,52	0,50	2,62	2,38	3,56	1,74	23,20
150102	R13-R12	0,70	70,38	116,56	139,11	48,04	17,34	27,28	0,00	2,87	1,74	37,00	86,76	547,78
150103	R13-R12	11,54	4,58	9,45	7,21	5,84	10,62	5,64	0,00	9,98	4,56	6,34	6,56	82,32
150106	R13-R12	1.170,78	1.100,62	1.240,27	1.209,67	1.506,97	1.369,93	1.320,53	1.222,39	1.241,72	1.319,04	1.291,33	1.077,96	15.071,21
191204	R13-R12	140,24	242,17	405,86	459,53	481,47	193,14	182,72	109,81	67,80	20,94	321,77	305,55	2.931,00
200101	R12	0,00	0,00	0,00	0,00	0,00	0,00	0,00	0,00	66,01	0,00	0,00	0,00	66,01
200138	R13	0,00	0,00	0,00	0,00	0,00	0,00	7,68	0,00	0,00	0,00	0,00	0,00	7,68
200139	R13-R12	15,78	17,10	19,10	22,12	29,42	28,42	25,22	25,22	25,82	33,00	13,06	0,00	254,26
<b>totale</b>														<b>301.900,88</b>



**REPORT NON TECNICO ANNUALE  
2018**

PMC - PIANO DI MONITORAGGIO E CONTROLLO

**8.2 Rifiuti prodotti (dati in t)**

Codice EER	Smaltimento (codice)	Recupero (codice)	TONNELLATE												TOTALE ANNO			
			GENNAIO	FEBBRAIO	MARZO	APRILE	MAGGIO	GIUGNO	LUGLIO	AGOSTO	SETTEMBRE	OTTOBRE	NOVEMBRE	DICEMBRE				
160506	D9	0,00	0,00	0,00	0,00	0,00	0,00	0,00	0,00	0,00	0,00	0,00	0,00	0,00	0,00	0,00	0,44	0,44
190802	D8	0,00	0,00	29,60	0,00	0,00	0,00	0,00	29,72	0,00	0,00	0,00	0,00	29,62	0,00	0,00	29,64	118,58
200201	R13-R3	9,54	12,26	0,00	0,00	0,00	0,00	0,00	0,00	0,00	0,00	0,00	0,00	0,00	0,00	0,00	10,04	31,84
200304	D8	0,00	0,00	4,93	0,00	0,00	0,00	0,00	0,00	0,00	0,00	0,00	0,00	0,00	0,00	0,00	0,00	4,93
190111	R5	109,08	83,90	0,00	0,00	0,00	0,00	0,00	0,00	0,00	0,00	0,00	0,00	0,00	0,00	0,00	0,00	192,98
190112	R5	0,00	0,00	0,00	0,00	0,00	0,00	0,00	1,928,18	0,00	0,00	0,00	0,00	0,00	0,00	0,00	0,00	1,928,18
191202	R13-R12-R4	1,563,75	1,451,17	1,304,30	1,191,69	1,478,62	1,231,28	1,596,08	1,023,18	1,502,88	1,275,80	1,453,61	1,324,83	1,324,83	1,324,83	1,324,83	1,324,83	16,397,19
191203	R13-R4	716,44	649,07	616,89	463,17	523,49	477,19	656,25	586,04	234,25	31,04	29,14	28,96	28,96	28,96	28,96	28,96	5,011,93
191209	R13-R5	6,329,54	10,117,46	6,069,16	1,784,16	6,620,06	7,045,28	12,123,13	6,870,18	10,006,34	9,438,12	9,651,16	7,994,72	7,994,72	7,994,72	7,994,72	7,994,72	94,049,31
191212	D1-D13-D15	1,489,45	963,48	1,118,00	1,012,04	916,86	1,004,52	1,086,73	985,08	906,28	1,036,99	1,323,41	852,02	852,02	852,02	852,02	852,02	12,694,86
020104	R13-R3	104,90	56,46	57,62	68,82	0,00	0,00	120,15	0,00	0,00	781,71	1,045,85	403,22	403,22	403,22	403,22	403,22	2,638,73
150102	R13-R3	650,36	697,84	847,56	702,24	897,94	723,95	762,53	853,86	779,16	998,96	902,95	679,26	679,26	679,26	679,26	679,26	9,496,61
150103	R13-R3	0,00	8,58	0,00	3,18	14,72	0,00	14,54	0,00	0,00	0,00	0,00	0,00	0,00	0,00	0,00	15,84	56,86
150104	R13	93,42	56,68	94,56	56,78	92,08	88,22	58,98	109,30	53,52	70,48	80,64	67,24	67,24	67,24	67,24	67,24	921,90
191201	R3	12,18	0,00	0,00	0,00	17,04	0,00	0,00	0,00	75,39	0,00	0,00	0,00	0,00	0,00	0,00	104,61	104,61
191204	R13-R12-R3	290,75	387,40	559,97	601,88	734,09	404,54	380,44	157,69	139,04	290,01	136,22	235,22	235,22	235,22	235,22	235,22	4,317,25
<b>TOTALE</b>																		<b>147.966,20</b>

**8.3 Materie prime prodotte (dati in t)**

Denominazione	TONNELLATE												TOTALE ANNO					
	GENNAIO	FEBBRAIO	MARZO	APRILE	MAGGIO	GIUGNO	LUGLIO	AGOSTO	SETTEMBRE	OTTOBRE	NOVEMBRE	DICEMBRE						
IN.AR.CO. extra 0-16	0,00	0,00	0,00	0,00	0,00	0,00	0,00	0,00	0,00	0,00	0,00	0,00	0,00	0,00	0,00	0,00	0,00	0,00
IN.AR.CO. extra 0-31,5	13.484,33	13.284,45	21.685,13	12.462,42	15.097,89	11.379,65	17.955,18	8.401,22	7.317,16	10.259,43	13.445,25	3.038,15	3.038,15	3.038,15	3.038,15	3.038,15	3.038,15	147.810,26
<b>totale</b>																		<b>147.810,26</b>

**Dr. Gabriella Jaforte**

Iscritta all'Ordine dei Chimici di Brescia al n. 147  
Via Monte Grappa, 20 - 25128 Brescia

**CONSORZIO CEREAL S.P.A.**

Responsabile Tecnico  
Ing. Andrea Faccio



## 9 INDICATORI AMBIENTALI

Nella seguente Tabella si riassumono gli indicatori ambientali principali che l'Azienda tiene sotto controllo:

INDICATORI AMBIENTALI 2018		
<b>1.2. Risorse idriche</b>		
	<b>2018</b>	
<b>Tipologia di approvvigionamento</b>	<b>m<sup>3</sup></b>	
ACQUEDOTTO	484	
POZZO	2288	
<b>1.3. Energia</b>		
<b>Descrizione</b>	<b>TOTALE 2018 (Kw)</b>	<b>TOTALE 2018 (TEP)</b>
IMPIANTO DI TRATTAMENTO	419.542,00	78,454354
USO UFFICI ED ILLUMINAZIONE	248724	46,511388
ENERGIA ELETTRICA AUTOPRODOTTA	419.542	
<b>1.4. Combustibili</b>		
<b>Descrizione</b>	<b>TOTALE 2018 (litri)</b>	<b>TOTALE 2018 (TEP)</b>
GASOLIO PER ALIMENTAZIONE MEZZI	257000	277,56
GPL CALDAIE	8000	6,56
GASOLIO SU TON DI RIFIUTO TRATTATO	0,851 l/t	

## 10 RISULTATI DEI CONTROLLI EFFETTUATI NEL PERIODO DI RIFERIMENTO

I controlli effettuati con cadenza mensile previsti dal PMC si articolano prendendo in considerazione tutti i punti della lista di controllo allegata allo stesso PMC, esaminando a campione alcuni aspetti relativi a ciascun punto ed acquisendo copia della documentazione pertinente.

La verifica sull'impianto viene fatta prendendo in considerazione gli aspetti relativi alla gestione dei rifiuti (accettazione, stoccaggio, movimentazione e lavorazione) e delle materie prime prodotte (stoccaggio, movimentazione), nonché gli aspetti legati alla gestione e manutenzione degli impianti e delle infrastrutture, con particolare riferimento alle aree di stoccaggio e lavorazione, alla viabilità, ai mezzi di movimentazione, ai presidi ambientali (impianti di abbattimento delle emissioni aeriformi diffuse, impianto di gestione delle acque meteoriche). La verifica viene effettuata anche acquisendo fotografie degli elementi di interesse.

Viene infine prodotto un RAPPORTO MENSILE - corredato da una Relazione Fotografica - della verifica effettuata allegando le copie della documentazione acquisita.

Il Rapporto, dopo firma degli interessati e dei responsabili, viene consegnato all'Azienda per la conservazione secondo le modalità prescritte dalla Determina del Dirigente del Settore Ecologia della Provincia di Verona n. 2089/07 del 12 aprile 2007.

Si illustrano di seguito i risultati delle verifiche effettuate nel 2018.

**Dr. Gabriella Jaforte**

Iscritta all'Ordine dei Chimici di Brescia al n. 147  
Via Monte Grappa, 20 - 25128 Brescia

**CONSORZIO CEREAL S.P.A.**

**Responsabile Tecnico**  
**Ing. Andrea Faccio**



Figura 10-1 – Deposito In.Ar.Co. Extra

## 10.1 Attività di controllo sulla gestione dei rifiuti in ingresso

Per ogni verifica mensile sono stati presi in considerazione – ove compatibile con l'operatività dell'Organizzazione al momento del controllo - conferimenti di rifiuti a campione, interessando sia il Reparto Rifiuti Speciali sia il Reparto Carta e Plastica:

1. Almeno uno in arrivo nella giornata della verifica, prendendo in esame:
  - Corretta compilazione del Formulario di identificazione rifiuti o del documento di accompagnamento del rifiuto in relazione a data conferimento del rifiuto, indicazione del produttore, del destinatario e del trasportatore del rifiuto, operazioni di cui agli All. B e C alla parte IV del D.lgs. 152/06 indicate su formulario, Codice EER del rifiuto, eventuali documenti allegati;
  - Riferimento all'iscrizione all'Albo Nazionale Gestori Ambientali del trasportatore nel Formulario di identificazione rifiuti e nella documentazione presente in Azienda, targa dell'automezzo conferente su formulario e verifica della presenza della stessa nell'iscrizione all'Albo Nazionale Gestori Ambientali dei Trasportatori;
  - Eventuale Intermediario del rifiuto e sua iscrizione all'Albo Nazionale Gestori Ambientali nella Categoria 8;
  - Ove presente, documentazione sulla qualifica del Conferitore (autorizzazioni, verifiche di conformità sui rifiuti, ecc.);
  - Documenti relativi all'omologa dei rifiuti (analisi chimiche, schede di caratterizzazione, Cartella Materiale, ecc.);
  - Analisi del rifiuto (estensione, completezza e conformità rispetto alle specifiche di accettazione; qualifiche del Laboratorio che ha effettuato l'analisi, frequenza prevista per l'analisi del rifiuto);
  - Conformità del materiale al formulario.
2. Almeno uno in arrivo nelle giornate precedenti la verifica e già registrato sul registro di carico e scarico dei rifiuti, prendendo in esame, oltre ai dati sopra indicati, la corretta tenuta e compilazione del Registro di carico e scarico rifiuti.

Dai controlli mensili effettuati sono stati evidenziati i seguenti aspetti:

1. La gestione amministrativa dei rifiuti, condotta con l'ausilio di uno specifico software appositamente sviluppato (GRIF), viene correttamente eseguita secondo le norme applicabili e le previsioni dell'Autorizzazione Integrata Ambientale per quanto riguarda la completezza delle registrazioni ed i termini delle stesse;



2. Tutti i rifiuti in ingresso esaminati nel periodo di riferimento erano provvisti di analisi di omologa e di controllo periodico aggiornate nei termini stabiliti, con protocolli adeguati alle prescrizioni autorizzative e con parametri conformi alle stesse prescrizioni;
3. Le analisi esaminate indicavano la conformità dei rifiuti accettati alle specifiche dell'Autorizzazione Integrata Ambientale ed alle norme di legge applicabili;
4. I rifiuti in ingresso sono stati correttamente collocati nelle aree autorizzate ed indicate nella Tavola allegata al Progetto approvato;
5. L'Azienda è risultata in tutti i casi in possesso delle iscrizioni all'Albo Nazionale Gestori Ambientali dei trasportatori dei rifiuti in ingresso aggiornate con corretta indicazione dei mezzi utilizzati e delle rispettive categorie di iscrizione;
6. La gestione delle PARTITE DI RIFIUTI IN ENTRATA e delle PARTITE IN USCITA assicura la rintracciabilità documentale e fisica relativa ai rifiuti stessi e l'efficacia e l'aggiornamento dei controlli svolti, nonché la corretta destinazione dei rifiuti ai flussi di produzione previsti.

**Le verifiche condotte nel 2018 presso il Consorzio Cera S.p.A. non hanno evidenziato non conformità legate alla gestione dei controlli dei conferimenti di rifiuti in ingresso.**

## 10.2 Attività di controllo sulla gestione dei rifiuti nell'impianto

Sono stati verificati sistematicamente con controlli dell'impianto e delle strutture i seguenti aspetti:

- corretta localizzazione dei rifiuti
- modalità del deposito dei rifiuti e condizioni di sicurezza
- viabilità e manovrabilità nelle aree di deposito dei rifiuti
- corretta identificazione dei rifiuti e dei loro codici
- pulizia dei locali e delle aree
- rispetto della soglia massima di potenzialità
- rispetto della soglia massima di stoccaggio.

I rifiuti in ingresso ed i rifiuti prodotti nel periodo di riferimento sono stati localizzati nelle aree previste dal progetto approvato su aree impermeabilizzate; gli stessi sono stati correttamente identificati attraverso la cartellonistica e la localizzazione su planimetria affissa all'interno degli uffici operativi dell'azienda.

Le aree interessate alle lavorazioni, allo stoccaggio ed alla movimentazione sono risultate sempre pulite e sgombre da materiali estranei.

Il rispetto della soglia massima di potenzialità dell'impianto viene costantemente controllata con l'ausilio di opportune registrazioni informatiche supportate dal software GRIF; le quantità ritirate hanno rispettato nel periodo di riferimento la soglia massima imposta dall'atto autorizzativo.

La massima soglia di stoccaggio viene verificata attraverso opportuni strumenti informatici.

Tutti i cumuli di materiale sono identificati da opportuna cartellonistica, con particolare riferimento alle PARTITE DI MATERIALI IN USCITA (prodotti In.Ar.Co. extra) e le PARTITE DI RIFIUTI IN ENTRATA.

Nel corso del 2018 è stata modificata la modalità di identificazione dei materiali prodotti distinguendo quelli in fase di certificazione, da considerarsi ancora come rifiuti, da quelli per i quali il processo di qualifica come materie prime "End of Waste" è stato completato.



Figura 10-2 – Rifiuti in ingresso

Nel Reparto carta e plastica sono state verificate:

- la pulizia delle aree;
- le condizioni operative e della movimentazione dei mezzi d'opera;
- le condizioni di deposito dei rifiuti in ingresso e ricondizionati;
- la viabilità interna;
- la funzionalità degli impianti.



Figura 10-3 - Reparto carta e plastica

### 10.3 Attività di controllo sulla gestione dei rifiuti prodotti e sulle materie prime prodotte

Per quanto riguarda i **rifiuti prodotti dal Reparto Rifiuti Speciali e dal Reparto Carta e Plastica**, in occasione di tutti i controlli mensili sono state verificate a campione alcune operazioni di smaltimento prendendo in considerazione i seguenti aspetti:

- Tipologia di rifiuti prodotti e Codice EER assegnato al Rifiuto;

**Dr. Gabriella Jaforte**

Iscritta all'Ordine dei Chimici di Brescia al n. 147  
Via Monte Grappa, 20 - 25128 Brescia

**CONSORZIO CERA S.P.A.**  
Responsabile Tecnico  
Ing. Andrea Faccio

- Analisi disponibili del rifiuto (estensione del controllo analitico, aggiornamento, idoneità del materiale all'impianto di destinazione del rifiuto), Laboratorio di analisi utilizzato per i controlli analitici sul rifiuto e sue qualifiche;
- Corretta compilazione del Formulario di identificazione del rifiuto e controllo della restituzione della 4° copia;
- Compilazione del Registro di carico e scarico dei rifiuti;
- Autorizzazione del destinatario del rifiuto;
- Iscrizione all'Albo del Trasportatore del rifiuto.

Sono state esaminate anche le modalità di stoccaggio e gestione dei rifiuti prodotti all'interno dell'insediamento o gestiti con le sole operazioni R13 e D15 prendendo visione delle aree di stoccaggio, dell'identificazione e dell'etichettatura dei rifiuti nonché quando opportuno del loro aspetto fisico e merceologico.

Tutti i casi esaminati nel periodo di riferimento hanno evidenziato:

1. la corretta attribuzione della codifica e della classificazione dei rifiuti prodotti;
2. la corretta esecuzione (in estensione e periodicità) delle analisi sui rifiuti in relazione alla natura ed alla destinazione prevista;
3. l'adeguatezza dei terminali di smaltimento per i rifiuti prodotti;
4. il possesso da parte dell'Azienda delle autorizzazioni ed iscrizioni degli impianti di destinazione;
5. la correttezza della gestione delle registrazioni amministrative;
6. il controllo della restituzione della quarta copia del formulario;
7. la corretta collocazione dei rifiuti prodotti nelle aree di stoccaggio ad essi destinate tenuto conto delle lavorazioni in corso e delle caratteristiche dei rifiuti stessi (in particolare per i rifiuti pericolosi).

In occasione dei controlli mensili per quanto riguarda la **gestione delle materie prime** (In.Ar.Co. extra) sono stati presi in esame conferimenti a terzi di materia prima - identificata dal numero del relativo lotto o PARTITA di produzione - scelti nella giornata della verifica riscontrando:

- l'analisi del materiale (con riferimento alla specifica PARTITA DEL MATERIALE IN USCITA di provenienza), corredata dai relativi verbali di campionamento;
- la destinazione indicata nel documento di trasporto (DDT);
- la rintracciabilità delle partite di rifiuti in ingresso da cui derivavano le specifiche partite in uscita.

I materiali esaminati erano tutti provvisti delle necessarie certificazioni analitiche acquisite secondo le prescrizioni dell'Autorizzazione Integrata Ambientale e secondo quanto previsto nel PMC.

Il Consorzio Cera S.p.A. esegue sulle materie prime, oltre alle verifiche analitiche e prestazionali previste, anche prove di ecotossicità, e di corrosione e di irritazione per i materiali che presentano valori di pH estremo. Viene mantenuta la rintracciabilità fra i rifiuti in ingresso e le partite dei materiali in uscita.

**Nel 2018 non sono state riscontrate non conformità relative a quanto esaminato.**



Figura 10-4 – Carta e plastica

**Dr. Gabriella Jaforte**

Iscritta all'Ordine dei Chimici di Brescia al n. 147  
 Via Monte Grappa, 20 - 25128 Brescia

**CONSORZIO CERA S.P.A.**

Responsabile Tecnico  
**Ing. Andrea Faccio**



#### 10.4 Attività di controllo sulla documentazione e sulla conformità normativa

Attraverso i controlli sulla gestione amministrativa ed operativa dei rifiuti in ingresso e prodotti sono stati esaminati i seguenti aspetti:

- Tenuta del Registro carico-scarico;
- Controllo documenti di accompagnamento rifiuti (in entrata ed in uscita);
- Conformità dell'impianto di trattamento alle prescrizioni autorizzative;
- Gestione dell'archivio Clienti- Produttori di rifiuti e dei relativi rifiuti conferiti;
- Gestione dell'archivio impianti di smaltimento rifiuti e dei rifiuti prodotti;
- Gestione dell'Archivio Trasportatori.

Sono stati inoltre esaminati i seguenti aspetti:

- Tenuta Registri di gestione e manutenzione degli impianti e delle attrezzature;
- Gestione del Piano di Sicurezza e di emergenza;
- Garanzie fideiussorie;
- Trasmissione di relazioni periodiche agli Enti competenti;
- Comunicazioni obbligatorie di dati ambientali (E-PRTR, MUD, Reporting, ecc.).

**Nel 2018 non sono state riscontrate non conformità relative a quanto esaminato.**

#### 10.5 Attività di controllo sulla gestione delle strutture impiantistiche e delle infrastrutture

Le attività di controllo inerenti la fase descritta sono:

- controllo corretto uso zone di stoccaggio e trattamento rifiuti;
- controllo funzionalità macchinari ed impianti e parti di essi controllo delle manutenzioni;
- controllo funzionamento e manutenzione impianto contenimento emissioni;
- controllo manutenzione dei mezzi di movimentazioni;
- verifica dello stato ed usura delle pavimentazioni, della necessità di manutenzione;
- verifica dello stato delle strutture perimetrali e degli accessi;
- verifica della pulizia del piazzale e degli automezzi in transito;
- verifica dello stato di funzionalità e manutenzione della rete fognaria, delle canalette/caditoie e della vasca di raccolta acque meteoriche e dell'impianto di trattamento delle acque meteoriche;
- verifica dello stato di funzionalità e manutenzione dei dispositivi antincendio;
- verifica condizioni di viabilità;
- verifica accadimenti di eventuali spanti e modalità di pronto intervento.

Per il controllo e la manutenzione delle apparecchiature e degli impianti, con particolare riferimento alle installazioni di presidio ambientale (ad es. canaline di raccolta, impianto di contenimento delle emissioni diffuse, impianto di gestione delle acque meteoriche), esiste un Piano di Manutenzione relativo all'anno di riferimento previsto dal sistema di Gestione Qualità/Ambiente/sicurezza aziendale.

Sono regolamentate le modalità di gestione e controllo delle diverse apparecchiature critiche e sono disponibili e rintracciabili le pertinenti registrazioni.

**Nel 2018 non sono state riscontrate non conformità relative a quanto esaminato.**

**Dr. Gabriella Jaforte**

Iscritta all'Ordine dei Chimici di Brescia al n. 147  
Via Monte Grappa, 20 - 25128 Brescia

**CONSORZIO CEREAL S.P.A.**

**Responsabile Tecnico**  
**Ing. Andrea Faccio**





Figura 10-5 - Impianto di raccolta acque meteoriche

## 10.6 Attività di controllo sulle attività di monitoraggio ambientale

I controlli effettuati sulle attività di monitoraggio ambientale svolte nel periodo di riferimento hanno riguardato:

- Emissioni in atmosfera;
- acque di scarico e meteoriche;
- acque sotterranee;
- rumore;
- Aria ambiente ed esposizione dei Lavoratori.

Tutte le attività di controllo sono regolamentate da un programma di monitoraggio gestito all'interno del Sistema di Gestione Ambiente/Qualità/Sicurezza e secondo le specifiche del PMC; il programma di monitoraggio prevede in particolare le scadenze di effettuazione delle indagini.

Si riepilogano gli interventi di indagine ambientale effettuati nel corso del 2018:

- **Analisi delle acque provenienti da vasca di laminazione**

Laboratorio Analysis Service S.r.l.:

Rapporto di Prova n.	Verbale di campionamento N.
n. 18LA00366 del 1 febbraio 2018	n. 13 del 17 gennaio 2018
n. 18LA01328 del 9 marzo 2018	n. 29 del 12 febbraio 2018
n. 18LA02498 del 4 aprile 2018	n. 58 del 13 marzo 2018
n. 18LA03476 del 27 aprile 2018	n. 81 del 9 aprile 2018
n. 18LA04842 del 28 maggio 2018	n. 98 del 14 maggio 2018
n. 18LA06217 del 6 luglio 2018	n. 116 del 18 giugno 2018
n. 18LA07388 del 25 luglio 2018	n. 135 del 12 luglio 2018
n. 18LA08701 del 4 settembre 2018	n. 158 del 22 agosto 2018
n. 18LA09680 del 4 ottobre 2018	n. 174 del 20 settembre 2018

**Dr. Gabriella Jaforte**

Iscritta all'Ordine dei Chimici di Brescia al n. 147  
Via Monte Grappa, 20 - 25128 Brescia

**CONSORZIO CERA S.P.A.**

Responsabile Tecnico  
Ing. Andrea Faccio



Rapporto di Prova n.	Verbale di campionamento N.
n. 18LA10199 del 22 ottobre 2018	n. 182 del 4 ottobre 2018
n. 18LA11350 del 23 novembre 2018	n. 205 del 5 novembre 2018
n. 18LA12805 del 19 dicembre 2018	n. 229 del 6 dicembre 2018

Tutti i Rapporti di Prova di cui sopra evidenziano la conformità delle acque di scarico ai limiti della Tab. 3 All. 5 parte III D.Lgs. 152/06 e s.m.i..

• **Analisi delle acque di prima e seconda pioggia:**

Laboratorio Siram Acqua:

Oggetto	acqua di prima pioggia	acqua di seconda pioggia
Rapporti di Prova	n. 17QA46014 del 10 gennaio 2018	n. 17QA46015 del 10 gennaio 2018
	n. 18-QA22236 del 5 luglio 2018	n. 18-QA22237 del 5 luglio 2018

Tutti i Rapporti di Prova di cui sopra evidenziano la conformità delle acque di scarico ai limiti della Tab. 3 All. 5 parte III D.Lgs. 152/06 e s.m.i.; ad ogni modo, nel corso del 2018 non sono avvenuti scarichi nello scolo Focchiera e l'acqua è stata riutilizzata per gli usi previsti all'interno dell'insediamento in sostituzione delle risorse primarie.

• **Analisi delle acque sotterranee in corrispondenza dei piezometri della rete di controllo:**

Piezometro	Laboratorio	Rapporto di Prova n.	Data	Verbali di campionamento	Esiti analitici
PZ1	LabAnalysis	EV-18-000446-004292 EV-18-000446-004295	1 febbraio 2018	0053830 del 16 gennaio 2018	Conforme ai limiti di riferimento CSC (Concentrazione Soglia di Contaminazione)
PZ2	LabAnalysis	EV-18-000446-004293 EV-18-000446-004296	1 febbraio 2018	0053831 del 16 gennaio 2018	Conforme ai limiti di riferimento CSC
PZ3	LabAnalysis	EV-18-000446-004294 EV-18-000446-004297	1 febbraio 2018	0053832 del 16 gennaio 2018	Conforme ai limiti di riferimento CSC
PZ1	LabAnalysis	EV-18-005014-0040939	4 maggio 2018	0062127 del 10 aprile 2018	Conforme ai limiti di riferimento CSC
PZ2	LabAnalysis	EV-18-005014-0040940	4 maggio 2018	0062128 del 10 aprile 2018	Conforme ai limiti di riferimento CSC
PZ3	LabAnalysis	EV-18-005014-0040941	4 maggio 2018	0062129 del 10 aprile 2018	Concentrazione di Manganese eccedente la CSC (315 contro 50 µg/l)
PZ1	LabAnalysis	EV-18-010243-081188	10 agosto 2018	077900 del 10 luglio 2018	Concentrazione di Manganese eccedente la CSC (103 contro 50 µg/l)
PZ2	LabAnalysis	EV-18-010243-081189	10 agosto 2018	077899 del 10 luglio 2018	Conforme ai limiti CSC

**Dr. Gabriella Jaforte**

Iscritta all'Ordine dei Chimici di Brescia al n. 147  
Via Monte Grappa, 20 - 25128 Brescia

**CONSORZIO CERA S.P.A.**  
**Responsabile Tecnico**  
**Ing. Andrea Faccio**



Piezometro	Laboratorio	Rapporto di Prova n.	Data	Verbali di campionamento	Esiti analitici
PZ3	LabAnalysis	EV-18-010243-081188	10 agosto 2018	077898 del 10 luglio 2018	Concentrazione di Manganese eccedente la CSC (89,2 contro 50 µg/l) Concentrazione di Alluminio eccedente la CSC (202 contro 200 µg/l)
PZ1	LabAnalysis	EV-18-015593-125532	30 ottobre 2018	0095565 del 9 ottobre 2018	Concentrazione di Manganese eccedente la CSC (87,2 contro 50 µg/l)
PZ2	LabAnalysis	EV-18-015593-125533	30 ottobre 2018	0095564 del 9 ottobre 2018	Concentrazione di Manganese eccedente la CSC (71 contro 50 µg/l)
PZ3	LabAnalysis	EV-18-015593-125534	30 ottobre 2018	0095563 del 9 ottobre 2018	Concentrazioni conformi alle CSC

Il Consorzio Cerea S.p.A. ha inviato via PEC a Regione Veneto, Provincia di Verona e ARPAV le previste comunicazioni della non conformità delle acque sotterranee alle previste Concentrazioni Soglia di Contaminazione (CSC) ed un parere tecnico che imputa a cause naturali i riscontrati superamenti occasionali e diffusi a monte e valle nella direzione di flusso della falda delle CSC nelle acque sotterranee.

• **Controlli analitici aria ambiente ed esposizione dei lavoratori**

Controlli analitici dell'aria ambiente: Relazione n. 18RT00055 del 12 febbraio 2018 del Laboratorio CRC "Monitoraggio della qualità dell'aria" – Controllo di Gennaio 2018.

Controlli analitici aria ambiente ed esposizione dei lavoratori: Azienda Ospedaliera Universitaria integrata Verona, Dipartimento Direzione Medica Ospedaliera, Unità operativa complessa Medicina del Lavoro: "Valutazione dell'esposizione a polveri inalabili e respirabili, metalli e agenti biologici Consorzio Cerea S.p.A. – Settembre/Ottobre 2018".

Le indagini effettuate non hanno segnalato circostanze situazioni meritevoli di attenzione.

• **Emissioni in atmosfera**

- Impianto Rifiuti Speciali Non Pericolosi (E3): Laboratorio Analysis Service, Rapporto di Prova 287/18 del 30 maggio 2018.
- Capannone rifiuti pericolosi (E2): Laboratorio Analysis Service, Rapporto di Prova 286/18 del 30 maggio 2018.
- Impianto carta e plastica (E1): Laboratorio Analysis Service: Rapporto di Prova 285/18 del 30 maggio 2018.

Tutti i valori rilevati sui parametri ricercati sono conformi ai limiti previsti dall'Autorizzazione Integrata Ambientale del Consorzio Cerea S.p.A. (Determinazione n. 72 del 2010).

• **Rumore**

Relazione relativa al Monitoraggio Acustico del Consorzio Cerea S.p.A. dello Studio QUAMSI (versione 01/2018 del 10 ottobre 2018).

Tutte le emissioni ed immissioni sonore sono conformi ai limiti della normativa vigente ed alle valutazioni previsionali effettuate in fase di progetto.

**Dr. Gabriella Jaforte**

Iscritta all'Ordine dei Chimici di Brescia al n. 147  
Via Monte Grappa, 20 - 25128 Brescia

**CONSORZIO CEREА S.P.A.**

**Responsabile Tecnico**  
**Ing. Andrea Faccio**



### 10.7 Attività di controllo sulla formazione e l'addestramento

I controlli previsti per la fase di addestramento del personale riguardano essenzialmente la verifica

- della corretta attuazione del piano di formazione,
- della registrazione dell'attività formativa,
- della verifica del grado di apprendimento e di formazione del personale.

Come di consueto, particolare attenzione è stata data alla formazione del personale per la sicurezza.

Tutte le attività di formazione sono state correttamente svolte e registrate secondo le modalità stabilite.

### 10.8 Attività di controllo sulla sicurezza ed igiene del lavoro

Nel corso del periodo di riferimento l'Azienda ha effettuato corsi di formazione del personale in merito a svariate tematiche sulla sicurezza.

**Nel 2018 non sono state riscontrate non conformità relative a quanto esaminato.**

### 10.9 Attività di controllo per le situazioni di emergenza

I controlli mensili hanno riguardato:

- corretto mantenimento ed aggiornamento delle procedure di risposta ad accadimenti imprevisti o ad emergenze;
- applicazione delle procedure di risposta in caso di evento negativo od emergenza e corretta registrazione.

**Non si sono verificate nel 2018 situazioni di emergenza.**

## 11 EVENTUALE PRESENZA DI EFFETTI AMBIENTALI SIGNIFICATIVI NON CONSIDERATI DAL PROGETTO O DALL'AUTORIZZAZIONE

Nel corso dei controlli effettuati nel periodo di riferimento non sono stati evidenziati dalla scrivente effetti ambientali significativi imprevisti.

## 12 EVENTUALE PRESENZA DI PROBLEMATICHE FUNZIONALI

Non è stata riscontrata la presenza di problematiche funzionali.

## 13 SUGGERIMENTI

Non vengono segnalate necessità di modifiche impiantistiche o gestionali.

**Dr. Gabriella Jaforte**

Iscritta all'Ordine dei Chimici di Brescia al n. 147  
Via Monte Grappa, 20 - 25128 Brescia

**CONSORZIO CEREAL S.P.A.**  
Responsabile Tecnico  
Ing. Andrea Faccio

## DICHIARAZIONE SOSTITUTIVA

La Sottoscritta Gabriella Jaforte, nata a Milano il 21 agosto 1958 e domiciliata a Brescia, Via Monte Grappa 20, consapevole che, ai sensi dell'art. 76 del D.P.R. n°445 del 28/12/2000, le dichiarazioni false o mendaci, la falsità negli atti, l'uso di atti falsi sono puniti ai sensi del codice penale e delle leggi speciali in materia,

DICHIARA,

ai sensi dell'art. 47 del D.P.R. 28/12/2000, n°445, quale dichiarazione sostitutiva di atto notorio, che il contenuto della presente relazione che il contenuto della presente relazione "REPORT NON TECNICO ANNUALE 2018" rev. 0 del 26 feb. 2019, relativo alla gestione dell'impianto del Consorzio Cerea S.p.A. nel 2018, è conforme al vero e che nella stessa non vengono volutamente omessi fatti e particolari rilevanti ai fini del corretto e regolare svolgimento della funzione di controllore indipendente.

Brescia, 26 febbraio 2019

Dott. Gabriella Jaforte

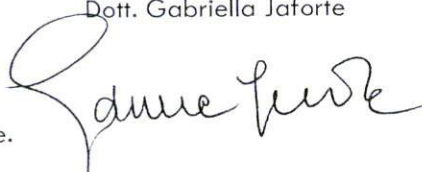

In allegato copia di documento di identità del dichiarante.



Cognome **JAFORTE**

Nome **GABRIELLA**

nato il **21/08/1958**

(atto n. **2837** P. **1** S. **A**)  
a **Milano**

Cittadinanza **italiana**

Residenza **Brescia**

Via **MASSIMO D AZEGLIO N. 30**

Stato civile **libero**

Professione **chimico**

CONNOTATI E CONTRASSEGNI SALIENTI

Statura **1.62**

Capelli **castano chiaro**

Occhi **verdi**

Segni particolari .....

Firma del titolare *Paolo Felice*  
**Brescia**, **16/04/2009**

Impronta del dito indice sinistro

*Paolo Felice*